



今もつとも注目すべき

京都 セントラル スクエア

京都の四角形

取材：大塚祐希、中尾潤子
撮影：高橋草美、川津誠一、武蔵智子、片岡拓也

「じゃ、河原町」と
「三つ梅じゃ」

「飲みに行こう」「買い物行こう」「コハン食へに行こう」と、誘いに応じて日々「じゃ、河原町」。京都の街を評して「何かといえば『河原町行』」「ばっかりや」とは、数年前、某テレビ番組で実際にあった場面である。

京阪神ローカル局の制作には多少の演出はあったろう。が、例えば、アメリカ村・難波（ヨロロッパ村）→南船場や、旧居留地→センター街→高架下など、隣接するエリアが繋がり、面積を広げることで発展してきた大阪や神戸のような街の広がりとは、ついで京都にはなかった。事実だけに悔しさを禁じ得なかったワケだ。

そもそも街自体の面積が圧倒的に狭く、山に囲まれているなど、街が広がりを見せるには不利な要因も確かにある。後に触れるが、その上古い物件が多いため、オイソレという立て替えや改装が少ない。既存の店舗をクルクルと作り替え、そこそこのサイクルで新しい店はできるものの、故に新しいエリアはできてこなかった。これまでは

今、人は横にも
歩くようになった

河原町、木屋町、先斗町、新京極。縦に歩かないのが京都の街の使い方だった（昔のように客足を導き止めた京都駅ビルの健闘は予想以上だった）のが、新京極→寺町→御幸町→麩屋町へと、「横に歩く」文化が加わって定着したのは本当である。個人レベルの出店が相次いだのがその理由だ。その一部には、会社人の仕事に見切りをつける人の増加もあるだろう。大人しい街と思われがちだが、意外と京都にはアントレプレナーが育つ土壌がある。

3年程前にならうか、御幸町が騒がれた。またまた続く」と続いた。事実、西へ西へと客足は伸びた。何故か

その経緯は、次ページからを高く賢明にたいが、本編で紹介できなかった店舗もある。まずユーストウエアの先駆け「ドツケリーファーム」の存在を忘れるわけにはいかない。京都古着文化はここから始まったと言ってもあながち大げさではない。早い時期から新京極と、御幸町の両方に同じ店名が並んでおり、双方の通の属性の違いも明らかな。自然、各店で揃えるアイテム、設定する価格も変わるという。

モノや」と「ただ持っていることに固執するあまり、特に米国のような「いかに上手に使うか」という考えは少ないという。「ロジック」「ピッツェリアアル・デンテ」「イノセントヘア」「UNO UNO」など、御池・四条、河原町・烏丸に囲まれたいわゆるAゾーン内の店舗回転を数多く手がけている「大平エステート」社長、大井氏によれば、今、大切なのは「ビル（建物）オーナーと店舗経営者、つまり貸す側と借りる側のコントロール」だという。無論その時々で経済状況によって違ってくるが、適正賃料の設定が何より重要であり、今は借りる側のペイラインが尊重される時代だ、と特にピッツェリアアル・デンテ、イノセントヘアのある建物もともとと旅館であった、まさに内装がえて再構築された物件利用のきれいな形だ。

通二ビル一棟の
移動距離という発想

一方、店舗物件を扱う不動産業内では、寺町や新京極という層根付きの通の物件は、タマには出るが割高。しかも、商店街内には優先的に「そろそろ出ます」という情報公開・交換がなされ、外には情報が行きわたって来た頃には既に決定済という実状があるようだ。それ以前に個人ユーザーが出店しやすい15坪、20坪レベルの小粒の物件が少ないという事実があるのだが、何とも京都らしい話ではある。

ヒトコト運動も
ムダではないかもしれない

それが一本西にずれるだけで、賃料が格段に安くなる。要はWITHYO Uビルの正面入り口と裏口の差であるのだから、通一本分動くと思えば遠い、ビルを一つ抜けると思えば近い。ワイルドワイドラフの出店時（当時はスプールのコンセプトも、まさにこの思考を利用したものだった）

今後のテーマはやはり「今建っている物件がどうなるか、それをどうするか」ではないか。読者諸君が今後、お気に入りの通に気になる物件を見つけたら、「ショップにしよう」と家主相手に直談判に及ぶのも、面白いかもしれない。その一言こそが、数年後、街を変えてゆく可能性なのだから。

今は借り手が尊重される時期らしい

物件所有に対して、日本では「自分

遂に面としての広がりが見えてきた。
京都の街を線で呼ぶ時代は終わった。

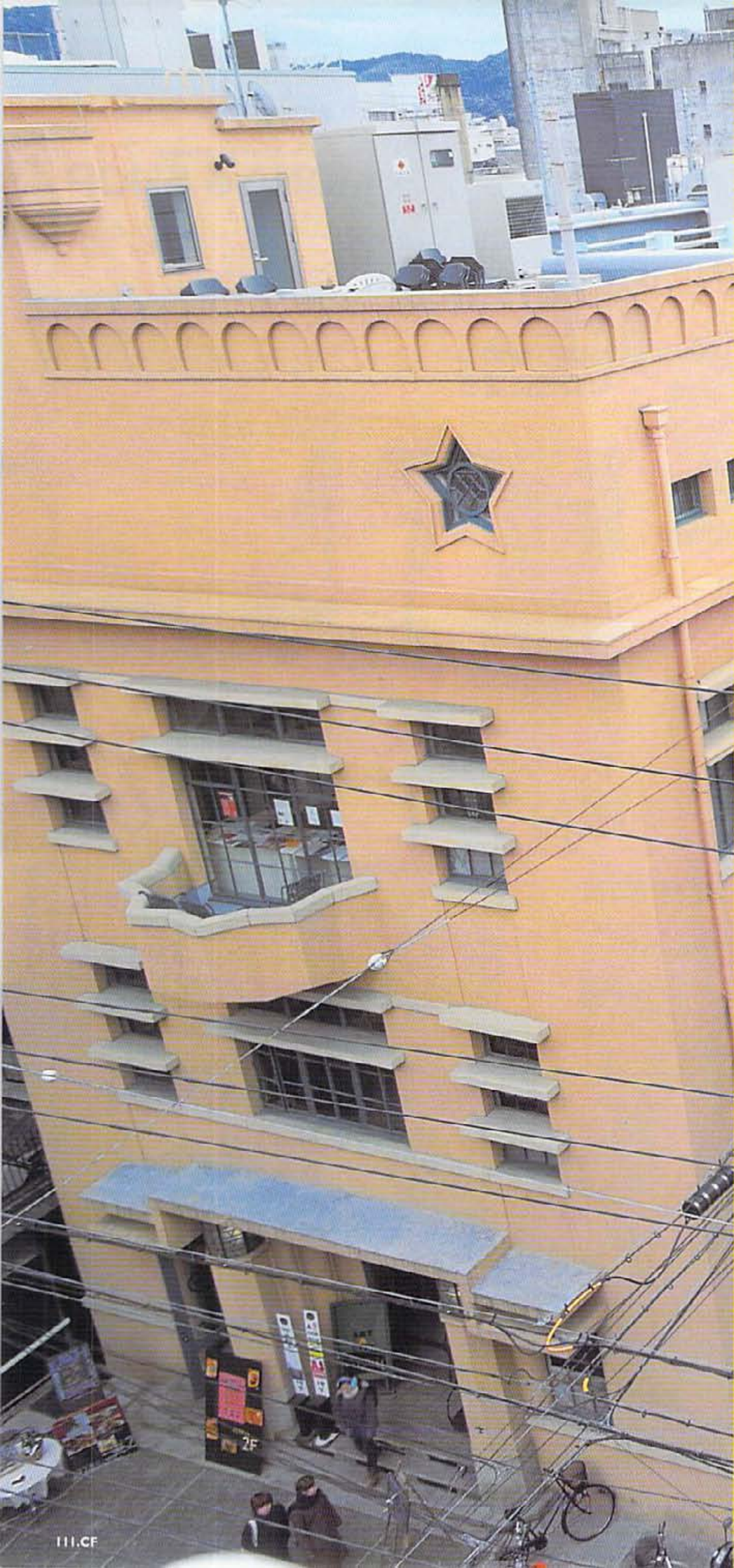



60~70年代のフレンチといえばムジュー（無地系）志向。そこで来てカウフルで機能的な1着を扱うのがここだ。ケン・フレイのアロハシャツなど、日本モノも豊富チェック



京都の「下北沢」的存在に！ 御幸町が放つ可能性に着目

6-D 御幸町通四条上ル

ユースドウェア

French Used shop

MONA's SHOP

モナショップ

近い将来、学生ストリートになるのは御幸町か寺町二条か？ 出店先を吟味していた2年半前、御幸町活性化を始めたばかりのビルオーナーとの出会いがあり、同地にオープンしたという。これがふたりの女性店主が切り盛りする「モナショップ」の始まりだ。「目指すところは下北沢。多くの古着店がひしめき賑わうストリートになれば……！」と店長のひとり、アケミさん。「御幸町の店はライバルというより仲間です」。このプラス思考が今、そしてこれまでの御幸町を象徴しているのだろう。

■京都市中京区御幸町通四条上ル DECO IIビル2F
〒075・213・2433 ●12:00~20:00/水休 P/なし



ここはキダオレニアン通 御幸町ST.

もはやカリスマストリートなどと、陳腐な表現は使うまい。京都といえば着倒れ。和装であれ、洋装であれ、その本質は変わらない。現代において、最もその資質を具現化した通。それが御幸町。そして今、通に名前を冠するのではなく、御幸町に集まる服好き、御幸町から文化を発する人々をキダオレニアンと呼ぶべきだ。



3-D 御幸町通三条下ル

ユースドウェア

Used Clothing

BUMPKIN

バンブキン

立地より 店そのもので勝負 個性的な面子が 御幸の魅力

出店は2年半前。御幸町活性化の初期の初期だ。ゆえに物件セレクトの決め手は立地ではなく、「ビルが新築で、しかも広さや家賃などの条件が良かったから」とスタッフ北川さん。結果的に御幸町ブームが到来した今も「ウチはウチ」とマイペースだ。「オープン以来、立地よりも店そのものの魅力を追求してきたから、これからも地道に個性を育てていきたい」と。バンブキン同様、今御幸町で活躍しているショップには底力がある。そのパワーが御幸町をより引き立てているのだろう。

■京都市中京区御幸町通三条下ル 同本ビル3F
〒075・212・7030 ●11:30~20:00/無休 P/なし



スタンダードからビンテージまで、アメリカものを幅広く揃えるのがココの特徴。現地で直接買い付けた物のアイテムが毎月入荷される。Tシャツ1000円〜、パンツ4800円〜



40御幸町通御幸橋上ル NOISE ノイズ



あの伝説的ファッションスポット麗峰会館から昨年移転し、すっかり御幸町に定着している老舗。ベーシックデザインのは高クオリティでタフなモノばかり。春には人気「フルカウト」のレディースも入荷予定。
 ■京都市中京区御幸町通御幸橋上ル 075-252-1227
 ●12:00-20:00/無休 P/なし

40御幸町通御幸橋上ル small スモール



真っ白でシンプルな内装と同じく、シンプルかつ遊び心溢れたユニセックスウエアをセレクト。人気の「ナンバー14」や、京都での扱いがココだけという「アブ」など、女の子も気軽に着こなせるアイテムが充実。
 ■京都市中京区御幸町通御幸橋上ル 御幸町108
 075-252-0455 ●12:00-20:00/無休 P/なし

50御幸町通錦小路上ル #5



三条丸「アンディハウス」の5店舗目の姉妹店。京都での扱いはココのみの「ニックアシュレイ」をはじめ、ユニセックスな定番アイテムが揃う。冬は「Add」のダウンの取り出しが可能な服などのアウターが充実。
 ■京都市中京区御幸町通錦小路上ル 1F 075-257-1748 ●11:00-20:00/無休 P/なし

60御幸町通錦小路下ル CONQUEST



全国展開真っ最中で、人気&スケールともにグレードアップ中のオリジナルブランド「コンクエスト」。ほか「サタンアルバイト」、「ホームレス」など、ストリートで注目を集めるスケーター系ブランドが所収しと並ぶ。
 ■京都市中京区御幸町通錦小路下ル 大目町406番
 075-252-2688 ●12:00-20:00/無休 P/なし

50御幸町通錦小路下ル girlie ガーリー



ブランドにこだわらず、リーズナブル&ガーリッシュなヨーロッパものを中心にセレクト。今シーズンはロンドン発の人気ブランド「モザート」を多数入荷。さらに2Fには姉妹店Deco DollがNEWオープン。
 ■京都市中京区御幸町通錦小路下ル 大目町201-1
 075-231-9181 ●12:00-20:00/無休 P/なし



ブランドにハクを付ける
 近くて遠い程よい距離感



6-D 御幸町通錦小路下 オンリーショップ

Only Shop
WORLD WIDE LOVE!
 ワールドワイド・ラブ

原宿発のメジャーブランド「ワールドワイド・ラブ」の京都での立役者はあのスピズ。昨年冬からのオンリーショップ展開もスピズのコーディネーター秋山さんの提案だ。「足を延ばしても入手したいブランドにするのが狙いで。その点、御幸町は近いのに程よい距離感があって最適でした」。現在は御幸町通の人通りに比例して、商品の幅も広がってきたという。「スピズも含めて先を読んだ展開は得意なんで(笑)。新しいアイテムはもちろん、店そのものにも期待して下さい」。

■京都市中京区御幸町通四条上ル 大目町406番
 075-252-6088 ●12:00-20:00(土日祝11:00~)/無休 P/なし



「ロック」をテーマにした最新デザインと着心地の良さが魅力のブランド。今春の注目はスニーカープリンパズ11000円。ウエスト仕様ウメ入りチェックシャツ11000円



原宿発のメジャーブランド「ワールドワイド・ラブ」の京都での立役者はあのスピズ。昨年冬からのオンリーショップ展開もスピズのコーディネーター秋山さんの提案だ。「足を延ばしても入手したいブランドにするのが狙いで。その点、御幸町は近いのに程よい距離感があって最適でした」。現在は御幸町通の人通りに比例して、商品の幅も広がってきたという。「スピズも含めて先を読んだ展開は得意なんで(笑)。新しいアイテムはもちろん、店そのものにも期待して下さい」。

■京都市中京区御幸町通四条上ル 大目町406番
 075-252-6088 ●12:00-20:00(土日祝11:00~)/無休 P/なし

SK8を始めるのに
 最適な新鮮さと
 質の高い客がいた

3-D 御幸町通三条下ル セレクトショップ

Skate Select Shop
MELANCHOLY
 メランコリー

メランコリーは昨年春に登場したSK8ショップ。ウェアを中心にしたショップが京都になかっただけに、待望の第1号店となった。「新スタイルのショップだからこそ、立地にも新鮮さを求めて御幸町にオープンしました」とセレクトのZIMAさん。「向かいのドックリーファームさんと同ビル3階のパンキンさんの間でサラ服の店をやれたのも良かった。こだわって服選びするお客さんに恵まれて」。秋からオリジナルもスタートし、ますます充実。

■京都市中京区御幸町通三条下ル 同本ビル2F 075-257-3588
 ●12:00-20:30(日は11:00-19:00/不定休) P/なし



ベーシック系やカワイイ系など、個性的なにクールさがあるSK8(スケート)ウェア。オリジナルは控えめデザインで、写真のベースボールTシャツ5000円、カーゴパンツ13000円

40御幸町通錦小路下ル Haole ハオリ



秋冬は長袖、春夏は半袖と1年中アロハシャツを展開するうえ、何の生地からでも作ってしまうというから驚き。50-60年代アメリカの古着&アンティークやロコロピックリ!のハワイアン小物も見逃せない。
 ■京都市中京区御幸町通錦小路下ル 大目町301
 075-252-4842 ●11:00-20:00/無休 P/なし

1-D 御幸町通錦小路上ル CHAKURA



青いペイントが目印の小ぢんまりした店構えだが、あなごることなかれ。中にはアメリカユースドウェアのレギスラーもがざっしり。2ヶ月に一度の買い付けだからコマメにぞこ。●京都市中京区御幸町通錦小路上ル 大目町204-1 075-231-1831 ●11:30-20:00/無休 P/なし

いろいろ他

2-D 三条通越屋町東入ル

Le grand manoir

ル・グランマノワール

ひと二とに比べるブリュッセルスタイルのフレンチコート。お昼はランチ1000円、ディナーも4000円とランチは平日、週末は5000円、紅毛ステーキを食したむらんど。予約は必須



三条フレンチコートには舌の肥えた熟女も集う。お昼当ではこのフレンチレストラン。ル・グランマノワールの名のとおり、街中の「避暑地」的な寛ぎのムードが漂う。「この辺りは老舗旅館や京都府京都文化博物館といった旧きよき建物と、若い人で賑わう近代建築が共存するエリア。しっかりとしたレストランサービスを年齢層を問わず味わってもらうには最適な場所です」と支配人の細見さん。手頃なランチも、そのサービスに応じる姿勢でのそまいたい。

■京都市中京区三条通越屋町東入ル 井筒石町30番地 三条TCビル2F ☎075・231・1515 月11:30~L.日14:00 17:00~L.日21:00 ※全日祝のみせほんど。テ14:00~17:00/月休(祝の場合翌日臨時) P/なし 平均予算/昼2500円・夜6500円

旧きと新しきが
交わる三条に
若者男女が
集う「避暑地」



姉妹都市パリのエスプリたゆたう
カフェ、ビストロ…。京都のフ
レンチスタイルが(越屋町) S (三
条) R (六角) G (御幸町) のブ
ロックに集中した。スノッブ、ニ
ート、ソフィスティケート、そし
てファッションブルなフランスに
似合う形容詞の全てがここに集う。
このエリアをF.S.R.G (エフス
リージェ)と呼ぶことにする。
F.S.R.G (エフスリージェ)
フレンチコート

三条ST.

3-D 御幸町通六角上ル

Cafe Reims

この通りの人の流れを
一気に変えましたね

5年半前のカフェランスの登場は巧妙なほど
緻密な計算の上で成り立っていた。寺町、新
京極と人通りの多い通りから一本外れるこ
とで静謐な道を穴場感を出す。ただし繁華街
から20m以上離れてははいけない。客の心理的
負担を考慮してである。そしてリアルな欲風ス
タイルの地元密着型カフェの提案。キャッシ
ュオンデリバリー制と品質を保持しつつもコ
ストダウンを計り、若者から通りがかりの会
社員、近所の年配者までが気軽に入り想う場
となったのだ。

■京都市中京区御幸町通六角上ル西側 ☎075・231・3143 月12:00~16:45 17:30~23:00/無休 P/なし 平均予算/昼600円・夜2000円

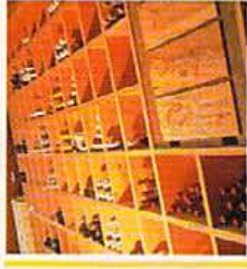

2-D 三条通御幸町西入ル

B.C.P. プラッスリー・カフェ・パリ

表通りは店の一部である
だからクラシックな三条へ

総じてフランスのプラッスリーはオープンテラスに余
徴されるように、外との繋がりが深い。表通りは店の一
部のようなものだ。「その点、サクラビルなどが建つ三
条通のクラシックなムードと、石造りの回廊をモチーフ
にしたビルの佇まいは最適」と早川オーナー。立地と上
手に付き合うカタチで2年前に登場したこの店は、普段
着のフランスを現実に再現している。店構えだけでなく、
柔らかな雰囲気も現地ばりに実現をさせている。

■京都市中京区三条通御幸町西入ル 井筒石町48 三条あり
もとビル1F ☎075・251・1825 月ランチ11:00~L.15:00
ディナー17:30~L.22:00 カフェ11:00~L.22:30
P/ビル駐車場(有料) 平均予算/3500円



表通りは店の一部である、建築の意匠も、空間の演出も、すべてがフランスの雰囲気を醸し出す。サクラビルが建つ三条通のクラシックなムードと、石造りの回廊をモチーフにしたビルの佇まいは最適。立地と上手に付き合うカタチで2年前に登場したこの店は、普段着のフランスを現実に再現している。店構えだけでなく、柔らかな雰囲気も現地ばりに実現をさせている。

3-D 六角通越屋町

Bistrot La Vie En Rose

ビストロラヴィアンローズ

夜、どこからともなく人々が集い、
食事をし楽しむ。そんな両仏の小さな
ビストロを再現した店。フランス人の
盛りでツボを押さえたインテリア
コーディネートが施され、雰囲気も
当地さながら。給料日や、いいこと
があった日にはブラリ立ち寄って、
一流ホテル&フランスで腕を磨いた
シェフの味をじっくり楽しもう。表
店販売主流の河原町、社用中心の烏
丸の間にできたスイートスポットだ
からこそ保ち続けられる独特の個性
に出会えるはずだ。

■京都市中京区六角通越屋町西入ル
大田町90 スラムビルB1F ☎075・212・0016 月11:30~14:00
17:30~22:00 水休 P/なし
平均予算/5000円



「外国人のお客様のように、料理の感想を
タブレットに書き込んでくださると、とても
嬉しいです」と、オーナーの河原町大田町
A1。壁にはこれまで店に訪れた外国人客の
サインが



2-D 御幸町通六角上ル

R.R.B Café

レッド・ラバー・ボール カフェ

セレクトショップにカフェを併設
した斬新さで注目を集めるRRB。
「出店当時は近辺にほとんど店がなく、
それは自由に掛ける真っ白なキャン
パスみたいなものだったんです。た
だモノを売るだけのスペースで
なく、フランス文化を発信する面白い空間づくりが
かったので好条件でした」と店長の船中さん。三条がフ
レンチカラーに染まってきた今、「フランスその他問わ
ず、もっと流行に敏感な人たちが通りに増える予感
がしますね」と語る。

■京都市中京区三条通御幸町西入ル 井筒石町48番地 三条
ありもとビル1F ☎075・254・6508 月11:00~20:00 (土
21:00) 無休 P/ビル駐車場(有料)
平均予算/1000円



新しい店づくりも叶う
まっさらなエリアだった



「外国人のお客様のように、料理の感想を
タブレットに書き込んでくださると、とても
嬉しいです」と、オーナーの河原町大田町
A1。壁にはこれまで店に訪れた外国人客の
サインが





01年5月で4周年を迎える先斗町「月光酒蔵」オーナー斎藤（こうさき）さんが、オフィス街の活気に着かれてオープンしたという季節料理店。「でも最近では丸丸限のビジネスマンの皆さんも元気がないかなあ（笑）。とにかくあったかい店にしたいくて、内装も木や竹などの材で作った。その効果がありすぎなのかな、長居する人がほとんどです」とはスタッフの言。季節ごとに登場する趣向を凝らしたメニューは、ビジネスマンのパワーの素になるだろう。

■京都市中京区東洞院通六角下ル ロイヤルプラザビル2F
075・212・0578 17:00～24:00（L.O.23:30）/日休P/なし 平均予算/3000円

丸丸の活気に
魅がれて開店
今はオフイス
パワートの素に



丸丸六角界隈を空から見れば、通名の由来が一目瞭然。立派なヘキサゴン（六角形）が見えるはずだ。西邊十八番邸跡、隆光寺（六角堂）である。この伝統に花を咲かせることが池坊華道の発祥につながったとされ、茶道→日本文化→和の心→和食、となったかどうかはさておき、ヘキサゴンの「ごはん」が美味しいのである。

「ヘキサごはん」でキメル
六角ST.

旬の野菜と魚を使った日本料理もこの魅力。盛り合わせ（2人前）2200円、鮎と鰻の焼物800円、筍と比布の木の芽焼750円。具を数種から選べるかき揚げも3月からスタート



3-C 六角通柳馬場西入ル
どん
焼鳥



オープンは5年前。近辺に店はほとんどなかったという。「料理店だけでなくコンビニやパーキングも増えて街並みは変わったねえ。ウチは去年の夏から焼鳥を始めたぐらいで、いたってマイペースや」と大将。「ちなみにこれ5年前から…」と指さすのは店内の壁を埋め尽くす落書き。京都では珍しいほどの気取らなさを、それでいて若い女性もひとりて来るほど安全で健全。こういう店はなぜか安くて美味しい方程式が成り立つから不思議だ。

■京都市中京区柳馬場通六角西入ル 桂屋町102-4
075・213・3938 18:30～翌3:00（L.O.翌2:30）/無休P/なし 平均予算/3000円



激変地帯で
変わらざる
落書きだらけの
美味しい店

4-B 東洞院通六角南東角
魚
うろこ



3-D 六角通富小路東入ル
志

旅作料理
そうざくりょうり ころも
メニューの
詰まりはねえ
タンシチュー
やったんです



この場所を借り、店を出すことに決めたのは知人の紹介から。開店当時は六角通りにほとんど店らしきものもなかったが、カジュアル志向には敗れては、多少敷居が高く見えても町家風の佇まいと肉料理が中心の店として始めたのが3年前。あれからメニューはお客の要望でどんどん加えられたが、しっとりムードでさっぱり旨いものにありつくと、客は近隣に勤める30代、40代の社員がほとんどだ。それは今も昔も変わらない。

■京都市中京区六角通富小路東入ル大黒町88 075・256・0444 18:00～24:00 無休 P/なし 平均予算/4000円

肉料理の店に結まった実績から、肉の品質には絶対の自信をもつ。件につき1000円は絶品。約60種類ある焼酎も自慢。幻モス有り

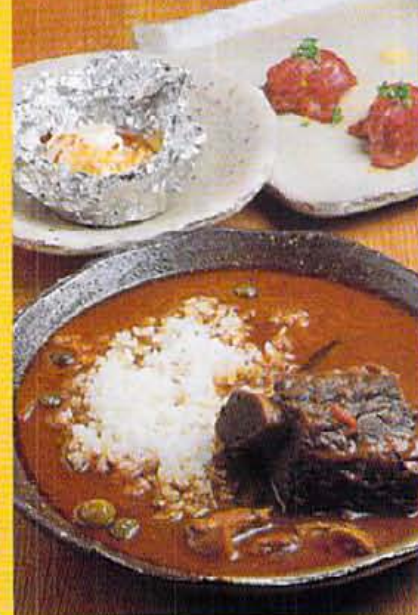

以前は専業主婦だったという
宮下桂さんはオーナーの奥様



若返り六角で異彩を放つ
オトナ仕様の小料理店

3-B 六角通高倉西北角
OBANZAI & DRINKS
楽菜 らくさい

六角登壇は1年半前。とは言え、前身は14年前開業し、建てた同ビル高倉側の「野菜倶楽部」だ。「移転したままでもこの機会に店名を改めて新規スタートしました。14年間の間に僕ら自身もええ年になりましたから。今後はオーナー小林さんと15年の相方という西園さん。「今後は居酒屋並の価格で割烹の味と雰囲気を楽しんでもらえる店にしたいです」。若返りムードの六角の中で、接待にも使える落ち着いた雰囲気は要注目だ。

■京都市中京区六角通高倉西北角 075・211・3865 17:30～24:00（L.O.23:00）/日休 P/なし 平均予算/3800円



モダンな赤のカウンターが印象的な店内。13席のこぢんまりとした空間だからこそ、新空間に合った料理。串は香竹鳥750円、夏にだけは宵飯の串の串750円をぜひ



魅屋町ST.

5-D 魅屋町錦上ル **虎杖** いもとど
和食

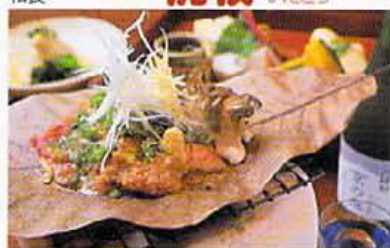

町家の佇まいで新鮮な魚や野菜を使った定番和食料理が手頃な価格で楽しめる。写真の「朴葉のみそ焼き」900円や「丸茄子の田楽」といった人気メニューのほか、冷製の「冬瓜のそぼろあんかけ」や「くみあひ煎巻」もオススメ。
■京都市中京区魅屋町錦上ル 075-221-3976
●17:00~23:00 (L.O.22:30) / 無休 P/なし

3-D 魅屋町六角東入ル **CUE** キュー
ユースドウェア



ノンジャンルにセレクトしたアメリカンユースドウェアが定番からめったにお目にかかれな1点ものまで幅広く並ぶ。とくに2800円~のスニーカーをはじめ、バッグ&帽子など即ゲット!のアイテムが盛りだくさん。
■京都市中京区六角通魅屋町通東入ル八百屋町100-1スペース100.2F 075-251-6400 ●12:00~20:00/無休 P/なし

5-D 魅屋町錦上ル **ノスタルジック・カフェ**
カフェ



町家の中にはブリキのおもちゃやカメウなど高度成長期のレトロな雑貨がズラリと並ぶ。その奥の暖かみ広がるのはオープンテラスのカフェスペース。人気の「おからのケーキ」&「おからクッキー」も、こまめな味がおいしい。
■京都市中京区魅屋町通錦上ル八角通430 075-256-0022
●11:00~24:00 (L.O.23:00) / 無休 P/なし

4-D 魅屋町六角下ル **bonito bonita** ボンボニタ
レディースウェア&インポート

ピースアークセラーからレディースウェアまで揃えるセレクトショップ。ベシタながらもさり気なく流行を取り入れたアイテムが手に入る。
■京都市中京区魅屋町通六角下ル坂井町474-1ムラカミビル1F 075-211-6039 ●12:00~20:00/不定休 P/なし

4-D 魅屋町錦上ル北西角 **WHATZIS** ワッツィス
メンズセレクトショップ

東京のインディーズブランドを中心にラインナップ。ストリートカジュアルなスタイルを提案する「トread」はイオン!
■京都市中京区魅屋町通錦上ル八角通2F 075-213-3678
●12:00~20:00/不定休 P/なし

1-D 魅屋町通池 **KUNKUNLUHO** クンクンルホ
ヘアメイクサロン

少しでもイメージに近づけたの! 家内カウンセラーが魅力のヘアサロン。カット400円、パーマ12100円~
■京都市中京区魅屋町通池中山町306-15ビル2F-204
【メニュー】
●髪型2200~2100 (カット) 2000 (パーマ&カラー) 1900
土11:00~20:00 (カット) 1900 (パーマ&カラー) 1800
日11:00~18:00 (カット) 1700 (パーマ&カラー) 1600
月休 P/なし

3-D 魅屋町六角上ル **山岡白竹堂** ヤマオカシロタカ
扇子専門店

178年創業の扇の老舗。定番から有名人がデザインしたもので、なんと40種類以上が揃う。この春は異色紙生新作が堪能。
■京都市中京区魅屋町通六角上ル白竹堂448 075-221-1200
●10:00~18:00/日休 P/なし



ヨコの通りの静かな一軒家 そこは都会の中の郊外だ

4-D 蛸薬師通魅屋町東入ル

東アジア的家庭料理

NAINOA ナイノア

昨年11月末に登場。オーナーはあの北山「ソウル・トゥ・スウィース」の小林さんだ。「街中にありながら郊外の雰囲気を持つ、それが僕の店づくりの大テーマ」ゆえに人通りも少なめのヨコの通りで、さらに一軒家であるのは必須条件だったとか。「物件を決めた1年前に比べて周辺が予想以上に賑わってしまっただけで、中庭と蔵のある絶好の一軒家が見つかった」。今後は徐々にテラスや蔵を展開していくということで、ますます楽しみです。

■京都市中京区蛸薬師通魅屋町東入ル 蛸屋町167-11 075-212-1311 ●17:30~24:00 (L.O.23:00) / 無休 P/なし 平均予算/3000円



「東アジア的家庭料理」というジャンルを打ち立てての新作メニューも興味。お魚屋さんサラダ780円、マクロキムチ和え580円、華揚げのダバダ大盛700円、韓国2800円

無国籍で多国籍。たこぐせき、韓国系、そして韓国系は韓国系。だからどうかは嬉しいながらも、国籍を断言できない料理店が蛸薬師に集中している今日この頃らしい。セントラルスクエア内でも先駆者のカジュアルシノワあり、東アジアを闊歩する料理あり、鳥丸一東洋系に赤い焼の料理あり。そして今宵、誰もがエトランジェと化す。

「オクトバ通異国風」の証書

蛸薬師ST.



無国籍エリアに提案する 唐辛子&5空間の特選性



「蛸薬師に無国籍料理が多いのは意識してました」と話すのは、マネージングシェフの小野沢さん。「そんな中でウチは唐辛子をテーマに面白い展開ができていきたいと思います。そう、ココはちょっと珍しい唐辛子料理店。扱う唐辛子は10種以上。スパイスの奥深さを発見できる店だ。「客層はやはり会社員の方。だからあらゆる年齢層に使ってもらえるよう、5つの空間を用意しています」。立地を見据えた戦略がしっかりと結果に繋がっている。

■京都市中京区蛸薬師通鳥丸東入ル パービルB1F 075-211-3609 ●11:30~13:30 (月~金のみ) 17:00~23:00 (L.O.22:30) / 不定休 P/なし 平均予算/3000円

4-A 蛸薬師通鳥丸東入ル **Pippin** ピピン
Worldwide spicy hot food

会社帰りにビールを一杯のカウンターを営む。デザート、パティ、グループ、ファミリーと5空間を用意。おすすめ料理は絶品のにく焼唐辛子900円、はうれい草のサラダ780円



4-D 蛸薬師通魅屋町西入ル

ちゃおず&わいん

包 **蛸薬師が京都の中心地に!** 3年前から予感しての出店

「ちゃおず」という未知なるジャンルの誕生に話題を集めた2年半前のオープン。しかし路地裏のイメージが強かった蛸薬師・魅屋町での出店は意外だった。「その時すでに近い将来の中心地になると考えていました」とキッチンチーフの花山さん。「鳥丸から〇し、河原町から学生、錦から観光客...という風に」。まさにその予想は的中。さらに西院に続いて心斎橋の進出にも成功している。「僕の夢はちゃおずを全国に広めること。まだこれからです」。

■京都市中京区蛸薬師通魅屋町西入ル ラポルトビル1F 075-252-3828 ●17:00~24:00 (L.O.23:30) / 無休 P/なし 平均予算/3000円



「ホールでの丁寧な接客も包が大切にしていること」と花山さん。西院店では定期的にフレンチ音楽のライブも始まる。ワインはボトル1900円、オリジナルカクテル800円も人気

柳馬場ST.

1-C 柳馬場橋小路北東角 **支度部屋** したくべや
ちやんこ鍋



なんといっても、オススメはボリューム満点の「ちやんこ鍋」だ。2500円と手頃な価格に加え、大人数で囲んで楽しめるのが魅力。旬の食材を使った焼物や揚げ物といった和食一品料理のほか、お寿司もあり。
■京都市中央区柳馬場橋小路西角 075・211・3377
◎11:00~14:00 17:00~22:00 (L.O.21:30) / 日休 P/なし

1-C 柳馬場池下 **いこい家 蕎麦**
ごはん処



「チヂミ」「ジョン」「チャンジャ」といった韓国料理を中心に和食も味わえる。さらに珍しい地酒・日本酒をはじめ、ワイン、韓国産ジンロまでバリエーション豊かにお酒も楽しむ。予約2週間前にはんとお手頃。
■京都市中央区柳馬場池下 075・254・3201
◎11:30~14:00 17:00~24:00/日休 P/なし

4-C 柳馬場池下 **HARVEST** ハーヴェスト
レディースウエア



京都ではココにしかない「ボアネ」をはじめ、素材と色にこだわったバリのインポートアイテムが並ぶ。今秋冬はツイードのシャツ・ジャケット・パンツのウォールアイテムを展開中。
■京都市中央区柳馬場池下西角 075・210・4337
◎11:00~19:30/日休 P/なし

2-C 柳馬場三条東入 **Staveaction** スタベイク
セレクトショップ

ワークジャケット、チェンと両手のホムドメスティックブランドMACK DADDYを中心に、COMMUNITY、SWAGGERなどのブランドを展開。
■京都市中央区三条東馬場橋東入 075・213・4526
◎12:00~21:00/日休 P/なし

5-C 柳馬場四条上 **Midi** ミディ
エスニック衣料雑貨&フラワー

美しい花と東南アジアを中心としたエスニック雑貨と衣料が併売しと並ぶ。フラワー&雑貨をキーワードに様々なギフトも人気。
■京都市中央区柳馬場四条上 075・213・2009
◎11:00~20:00/不定休 P/なし

3-C 柳馬場三条下 **FABRICA** ファブリカ
インテリアアパレル

麻やコットン、シルクなど、肌触りのいい上質な生地が豊富に揃う。カーテンをはじめ、クッションやベッドカバー(オーダーOK)。
■京都市中央区柳馬場三条下 075・257・3765
◎11:00~20:00/不定休 P/なし

3-C 柳馬場三条下 **らいでん**
居酒屋

まずは乾杯を飲んで、賑やかなついでにテーブルでほろり。韓国料理を中心に楽しむ。ドリンクも種類と豊富。
■京都市中央区柳馬場三条下 075・201・8681
◎11:30~13:30 17:00~23:00 (L.O.22:30) / 日休 P/なし

富小路ST.

5-C 富小路新橋下 **DENIME** デニム
ジーンズショップ



今秋ボトム以外にも取り扱うトータルショップに生まれ変わり、以前からの全サイズで展開するベーシックな細みストリート「京都モデル」に加えて、ジャケットなどのアウトターも充実の幅広いコーディネートが可能に。
■京都市中央区富小路新橋下 075・257・2601
◎11:00~20:00/日休 P/なし

4-C 富小路新橋下 **LIGHT HOUSE** ライトハウス
サーフショップ



初心者から上級者までの幅広いニーズに応えるサーフショップ。ボディボードはもちろん、波乗りに関するアイテムなら何でも手に入るという品揃えが魅力だ。ライトハウスウエアは1000円〜と手頃。
■京都市中央区富小路新橋下 075・252・5241
◎13:00~21:00/日休 P/なし

5-C 富小路新橋上 **MILOU** ミロ
ユーズドウエア



メンズ&レディースともにアメリカ、フランス、イギリスの古着&生活雑貨をセレクト。状態の良いアイテムばかりだから古着派でない人も気軽に着こなせる。今秋冬はレザー素材のコートジャケットがイチオシ。
■京都市中央区富小路新橋上 075・210・5603
◎13:00~21:00/日休 P/なし

3-C 富小路三条西入 **SUZI-KOO** スズキコウ
ヘアサロン

自分らしいヘアスタイル提案はもちろん、顔の手足までカバーするトータルビューティを提案する。持ち時間は1時間〜1.5時間OK!
■京都市中央区三条西馬場橋西入 075・213・3822
◎12:00~21:00 (カット〜20:00) 19:00~カラ〜19:00/日休 P/なし

4-C 富小路三条東入 **UNO UNO** ウノウノ
セレクトショップ

この春は、トレンドの「プリント」や「ロマンティック」ラインをヨーロッパより取り寄せ、トレンドを積極的に演出するアイテムが豊富。
■京都市中央区三条東馬場橋東入 075・257・8800
◎11:00~20:00/日休 P/なし

3-C 富小路三条西角 **miel mie** ミエルミエ
はちみつ専門店

ローヒー一本の花からとれた珍しいハチミツもあり、すべて味見可能。
■1F 12http://www.buyers.jp/miel-mie/
■京都市中央区三条西馬場橋西角 075・201・0406
◎12:00~18:00 (日休) 11:00~19:00 / 日休 P/なし

3-C 富小路六角西入 **Hiraku** ヒラク
オーダージュエリー

オリジナルデザインの「Hiraku」は、オーダージュエリーならおまかせのショップ。価格とデザインは気持ちに相談。
■京都市中央区六角西馬場橋西入 075・252・9802
◎11:00~19:00/不定休 P/なし

京都セントラルスクエア

あなたのステキ応援します。
城本クリニックは、あなたの身になって考えるクリニックだから充分なカウンセリング、アドバイスそして完全なアフターケアシステムが整っています。大事なカウンセリングのことだから、安心して思えることが語れます。



水産 Cosme社製アレキサンダーレーザー

キャンペーン中

両ワキ
1回目 4万円
2回目 4万円
3回目以降 2万円

医療レーザー脱毛 保証制度有り
Q. 医療レーザー脱毛は、今までの針脱毛とどう違うのですか?
A. 今までの針脱毛では、毛根一本一本に針を刺して、毛根を熱で破壊してしまっていました。レーザー脱毛では、直接レーザーの光を一発ずつ当てて、光の当たった範囲をまとめて脱毛していきます。

Q. 医療レーザー脱毛は、今までの針脱毛とどう違うのですか?
A. 毛の密度にもよりますが、40日〜2ヶ月に1回、3回程度で脱毛が完了します。
■無料カウンセリング中

二重まぶた
Q. メスで切らないで二重まぶたにするのができると聞きました。どんな方法ですか?
A. これは埋没法といいますが、まぶたの裏側にある脂肪というところを二重まぶたの皮つを髪の毛よりも細い糸で接続して二重まぶたの幅をつくれます。糸の結び方に工夫があるので取れる心配は全くありません。



■二重まぶたキャンペーン中! 8万円 (保証制度有り)
生れつきや、うなずくような二重まぶたに仕上がります。費用は両目それぞれ、片方だけ5万円です。ワキが診察は無料です。

ワキガ
Q. ワキガで悩んでいます。手術すれば治る聞いたのですが、
A. ワキガは治ります。手術は、皮膚を残してその下にあるニオオの元となるアポクリン汗腺、エクリン汗腺、皮膚腺を直接下でいかに取り除くか、その程度が重要です。脇のシフトに1〜2回程度で済みます。

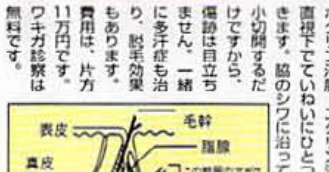

おもな手術とその費用

二重術	8万円	脂肪吸引	太もも	35万円
隆鼻術	22万円		(太もも前面、内側、外側、膝関節含む)	
エラ削り	65万円		ふくらはぎ	30万円
ワキガ	22万円		腹部	30万円〜
豊胸術	65万円			

ご予約・ご相談は ☎0120-107-929

ホームページ <http://www.107929.com>
iモード <http://www.sc-l.com>

美容外科・形成外科

城本クリニック SHIROMOTO CLINIC
院長 城本英明

大阪・京都・名古屋・静岡・東京(八重洲・池袋)・津田沼
診療時間/AM10:00~PM7:00(日・祝日も診療)

京都四条丸北園銀行西入
ガーデンビル3F

☎(075) 252-2113
24時間対応テーブ案内実施中

●レーザー脱毛 06(6253)2647 ●二重まぶた 06(6253)2649
●脂肪吸引 06(6253)2653 ●ワキガ・多汗症 06(6253)2654
●豊胸術 06(6253)0702

東洞院ST.

高倉ST.

堺町ST.

1-A 東洞院御池下ル 井当販売&喫茶&ダイニングバー João ジョアン



昼は日替り弁当の販売、午後は喫茶、夜は無国籍居酒屋と3つの顔を持つ。3種から選べる弁当が500円、コーヒー200円と値段も手頃だ。AORやブラジル音楽をBGMに、ボリューム満点の創作料理をたっぷり楽しもう。

■京都市中央区東洞院御池下ル東洞院町目黒丸ビル1F
TEL 075-223-5851 日11:30-13:30 (売り切次第終了) 喫茶
13:30-18:00 夜18:30-23:00 (L.O.22:30) / 日休 休 P/なし

3-B 高倉三条東入ル 居酒屋 酒歩



ベーシックな和食をアレンジした創作料理が楽しめる。なかでも懐かしい風味の「おからハンバーグ」やカキ、タコ、豆など7種類から選べる「釜飯」は人気。値段も一品50円、アルコール600円〜とリーズナブル!

■京都市中央区三条通高倉東入ル石見ビル2F TEL 075-211-6291
TEL 075-213-0012 / 日休 休 P/なし

3-C 堺町三条下ル イノダコーヒ本店 喫茶店



2009年にリニューアルオープン。開業当時(昭和21年)の建物も再現し、あの懐かしい姿でカムバック! ホットコーヒー「アラビアの真珠」をはじめ、ブレンドも種揃い、気分に合わせてチョイスできる。

■京都市中央区堺町通三条下ル法皇町140番地 TEL 075-221-0507
TEL 075-221-0507 (軽食のみL.O.17:45) / 無休 P/14台

5-B 東洞院錦上ル differant ティカフェ



三条「アンディハウス」の系列店。ヨーロッパからのインポートものを中心に、モード系のベーシック&カジュアルなアイテムが並ぶ。秋冬はシックカラーのブルゾンやジャケットと明るめのインナーの組合せがオススメ。

■京都市中央区東洞院錦上ル錦町11-11-1 TEL 075-212-0233
TEL 075-212-0233 (11:00-20:00) / 不休 P/なし

5-B 高倉西入ル CHARLA NINA ユースドウェア



アメリカ西海岸やシカゴ、ロンドンのユースドウェアが充実。ヴィンテージのスウェット&Gジャンから、1000円〜と手頃なシャツまで幅広い品揃えだ。とくに軽やかなアイコンジャケットやTシャツは要チェック。

■京都市中央区錦小路西入ル丸屋町1007 TEL 075-213-1727
TEL 075-213-1727 (12:00-20:00) / 無休 P/なし

5-C 堺町錦上ル OZIO オーデオ



イタリアンベースのメニューのなかでも「ブリフィックコース」がおすすめ。前菜の盛り合わせ/オードブル、パスタ、ビザのいずれか/メイン、プラスデザートなどの内容で500円。

■京都市中央区堺町通錦上ル丸屋町1017-1 TEL 075-221-3043
TEL 075-221-3043 (17:30-23:00) / 不休 P/なし

3-B 東洞院三条下ル 仏蘭ス中心の酒飯家 巴里本舗



味はモノホン、スタイルはナンチャッテの東洞院フレンチ老舗も、街の流れに乗って営業時間を変更、基礎のOPEN&CLOSEに。とはいえ本場のカンパニ時間は客次第の本格派! 一品200円〜、ワインボトル1500円〜。

■京都市中央区東洞院三下ル東洞院1-1-10 TEL 075-212-0599
TEL 075-212-0599 (18:00-01:30) 日休18:00-L.O.23:00 / 不休 P/なし

3-B 高倉三条下ル レコードショップ ZEST 京都店



渋谷発の人気レコードショップ第2号店。ギターポップやクラブメロで調音のダンスミュージックを豊富に揃える。週二回も商品が入荷されるからマメにチェックしよう。URLはhttp://www.fcijj4u.jp/~zest/

■京都市中央区高倉通三条下ル丸屋町159-1 TEL 075-213-5500
TEL 075-213-5500 (13:00-20:00) / 無休 (2月休) P/なし

2-C 堺町錦小路東入ル 光泉洞春み



昔ながらの町家を改造した店内は、ゆったりした時間が流れる和風空間。ここでは季節の食材を使ったおぼんざいなど、和風創作料理を楽しむ。なかでもボリューム満点の「日替わり定食セット」800円はオススメだ。

■京都市中央区錦小路通堺町東入ル TEL 075-241-7377
TEL 075-241-7377 (11:30-15:00) (L.O.15:00) / 日休 休 P/なし

西へ向かふとぞー見逃すぞ

西へ向かふとぞー見逃すぞ

3-A 東洞院六角北西角 POCO A POCO 京都店

江戸からアナログ、ビネオ、レーザーディスクまで取り出しものがわんさか。とくにレコードミュージックのアメリカ数は要チェック!

■京都市中央区東洞院六角 TEL 075-212-5021
TEL 075-212-5021 (11:00-20:00) / 無休 P/なし

3-B 高倉六角上ル 小豆家

30種以上の全国珍しい地酒と和食が人気の居酒屋。焼肉、お刺身、天ぷらとさまざまな魚料理をたっぷり楽しむことができる。

■京都市中央区高倉上ル TEL 075-213-2288
TEL 075-213-2288 (12:00-23:00) (L.O.22:30) / 無休 P/なし

1-C 堺町錦小路北東角 縁えん

法は300円〜、夜は500円〜と定額制の居酒屋(個室あり)。夜の人気は「花鳥風月」コース3000円。

■京都市中央区堺町通錦小路北東角 TEL 075-221-9223
TEL 075-221-9223 (11:30-14:00) (L.O.13:30) 夜17:00-入店21:00 / 不休 (月曜のみ不休) P/1台

4-A 東洞院六角西入ル 大漁亭 賽銭家

四角大漁「大漁亭」の姉妹店がオープン。300円コーナーの料理は、賽銭前に自己申告でお代を払って自分でサーブ。安いんだから、ワンプレート。

■京都市中央区六角通東洞院東入ル TEL 075-211-0019
TEL 075-211-0019 (17:00-24:00) (L.O.23:30) / 無休 P/なし

5-B 高倉西入ル ほっとけや大丸北店

お酒と和食創作料理がたっぷり楽しめる。予算は約300円と手頃。[たらちん]の親子コロッケ) などニュークエイクメニューも楽しい。

■京都市中央区錦小路西入ル丸屋町151 TEL 075-213-3500
TEL 075-213-3500 (ランチ11:30-15:00) (L.O.14:30) / 日休 17:30-24:00 (L.O.23:15) / 不休 P/なし

5-C 堺町錦上ル 和食創作料理 夢酒房 游心

本格和食の味と酒の個性で手頃な価格で楽しめる。とくに和食創作料理「自家製漬物」は人気。全席の個室は地味な装飾。

■京都市中央区堺町通錦小路上ル丸屋町159 TEL 075-213-6538
TEL 075-213-6538 (11:30-14:00) 17:00-23:00 (L.O.22:30) / 日休 休 P/なし

1-B 東洞院御池下ル クロ・デ・ムーシュ

牛乳30%で製成した「クロ・デ・ムーシュ」は、濃厚な味わい。とくに「くるみ」が人気。卵黄と手頃な価格だ。

■京都市中央区東洞院御池下ル丸屋町159-1 TEL 075-211-1716
TEL 075-211-1716 (7:00-19:30) 土7:00-18:00 / 日休 休 P/1台

3-B 高倉三条下ル モンキーチョップ

300円前後と手頃なアメリカ西海岸のユースドウェアが並び、Tシャツやアイコンジャケットも豊富に揃っている。

■京都市中央区高倉通三条下ル丸屋町159-1 TEL 075-213-5500
TEL 075-213-5500 (ランチ11:30-15:00) (L.O.14:30) / 日休 17:30-24:00 (L.O.23:15) / 不休 P/なし

3-C 堺町三条下ル Gest Seat

春は特選の刺身を持ってきた「おちかろ」スタイルを提案。巨大ステーキに広がる高倉な焼肉が持ち帰りもできる。

■京都市中央区堺町通三条下ル丸屋町159-1 TEL 075-222-2070
TEL 075-222-2070 (10:00-18:00) (ランチ18:00) / 月、第3火休 P/1台

1-B 東洞院錦小路上ル いさみ寿司

制度の高さで手頃な価格。人気の「寿司盛り」は2500円はらしたとにぎりの両方が楽しめる。盛りや小鉢、刺身も付く。

■京都市中央区東洞院錦小路上ル TEL 075-221-4660
TEL 075-221-4660 (11:30-入店21:00まで) (L.O.21:30) (閉店22:00) / 不休 P/なし

5-B 高倉西入ル Maniatis PARIS

パリのアパレルデザイナーが考案した高級の「マンニャージュ・コート」の技術を持つサロン。調剤に合わせて髪が自然に収まる。

■京都市中央区錦小路西入ル丸屋町151 TEL 075-213-3568
TEL 075-213-3568 (アリアタイムズ16:20-20:00) / 日休 16:00-20:00 (ランチ18:00) / 月休 休 P/なし

5-C 堺町錦上ル 銀河高原ビール かに工房

鮮魚入りで人気の銀河高原ビールを贅沢にもかに料理と一緒に味わえる。お刺身は「かに」が人気。全席の個室は地味な装飾。

■京都市中央区堺町通錦小路上ル丸屋町159 TEL 075-213-3585
TEL 075-213-3585 (11:30-14:30) 17:00-22:00 (L.O.21:30) 土日祝11:30-22:00 (L.O.21:30) / 無休 P/なし

4-A 東洞院錦小路上ル Second House 東洞院店

町家の佇まいの店内は本格的なイタリアン。約20種の豊富なパスタメニューには季節限定メニューも揃っている。

■京都市中央区東洞院錦小路上ル TEL 075-231-1717
TEL 075-231-1717 (16:00-22:00) (L.O.21:30) (2F) 075-231-2223 (11:00-22:00) (L.O.21:00) / 無休 P/なし

2-B 高倉三条上ル アンティーク雑貨 COM

本場から人気。期間限定の限定のアンティーク雑貨&家具を扱う。日替は20%オフで販売。お洒落なインテリアが揃っている。

■京都市中央区高倉通三条上ル丸屋町159-1 TEL 075-213-3500
TEL 075-213-3500 (12:00-21:00) / 無休 (2月休) P/なし

5-C 堺町錦上ル SWEET CAFE

オーソドックスなカフェメニューは愛情たっぷりのおいしい。オムライスやカレーにドリンクがセットで付くお得なセットは200円。

■京都市中央区堺町通錦小路上ル丸屋町159 TEL 075-212-7861
TEL 075-212-7861 (7:00-17:30) (L.O.17:00) / 日休 休 P/なし